広報　太陽と緑の環境都市　いしい

いしい

2021
10
No.232

【今月の表紙】移動図書館車『ふじっこ２号』を紹介

役場専用チャンネル“いしい地域情報チャンネル（ｉ-チャンネル）”で放送中の
【いしい情報室】で、ふじっこちゃんが『ふじっこ２号』の紹介をしました。（放送期間：10月１日～10月31日）

議会だより

令和３年第３回定例町議会を令和３年９月７日から17日までの11日間の日程で開催しました。

本定例会に提出された町提出の議案は、すべて原案どおり可決されました。

条例の一部改正

●石井町家庭的保育事業等の設備及び運営に関する基準を定める条例の一部を改正する条例について

障害者の日常生活及び社会生活を総合的に支援するための法律に基づく指定障害福祉サービスの事業等の人員、設備及び運営に関する基準等の一部を改正する省令の施行による家庭的保育事業等の設備及び運営に関する基準の一部改正への対応等、所要の改正を行うため、本条例を改正しました。

●石井町特定教育・保育施設及び特定地域型保育事業の運営に関する基準を定める条例の一部を改正する条例について

特定教育・保育施設及び特定地域型保育事業並びに特定子ども・子育て支援施設等の運営に関する基準及び子ども・子育て支援法施行規則の一部を改正する内閣府令の施行による特定教育・保育施設及び特定地域型保育事業並びに特定子ども・子育て支援施設等の運営に関する基準の一部改正への対応等、所要の改正を行うため、本条例を改正しました。

人　事

●石井町副町長選任の同意について

石井町副町長、阿部龍裕氏の任期が令和３年９月18日で満了することに伴い、同氏を再任するため、地方自治法第162条の規定により、議会の同意を得ました。

そ　の　他

●町道の変更について

道路法第10条第３項の規定により、町道高原158号線の区間を東高原276－６～東高原191－１から東高原186－１～東高原191－１に変更するため、議会の議決を得ました。

補　正　予　算

●令和３年度石井町一般会計補正予算（第２号）

補正額　４億5,648万５千円
予算の総額　100億1,709万６千円

●令和３年度石井町一般会計補正予算（第３号）

補正額　2,800万円
予算の総額　100億4,509万６千円

●令和３年度石井町介護保険特別会計補正予算（第１号）

補正額　１億7,084万１千円
予算の総額　32億6,413万３千円

町政の概要

令和３年第３回定例町議会において、町長が当面する町政の重要課題について、次のとおり報告を行いました。

■新型コロナウイルスワクチン接種

ワクチンの確保が非常に困難を極める状況ですが、今後も、国及び県に対し、安定的にワクチンの供給がされるよう強く要望していきます。

また、予約受付はワクチン供給量に左右されるため、急な変更を余儀なくされる場合は、ホームページやいしいアプリ、いしい地域情報チャンネル等で積極的に情報発信いたします。町民の皆さまにも、いしいアプリをインストールする等、情報収集に努めていただきますよう、ご理解・ご協力をお願いします。

■母子保健事業

子育てハンドブック「石井町で子育てを楽しむ本 tsunagu つなぐ」について、前回の発行から３年が経過し、子育ての制度改正や新たなサービスの追加により、改訂・増刷します。現在作成中で、秋頃に完成予定ですので、母子手帳をお渡しする際や転入手続き時等にお配りし、ご活用いただきたいと考えています。

■児童福祉関係

夏休み期間中の昼食提供について、保護者の負担軽減と子ども達の栄養管理の観点から、学童保育施設利用者及び幼稚園の預かり保育利用者のうち、希望される方に対し昼食提供を行いました。今後は、終了後のアンケート結果等をもとに次年度に向け、より喜ばれる内容に改善していきたいと考えています。ご協力いただいた支援員の先生方、お手伝いいただいた上級生児童の皆さん、関係者の方々にお礼申し上げます。

■学校関連

７月に「石井町通学路交通安全対策会議」を開催し、石井小学校通学路（県道高原石井線231号線）の危険箇所の合同点検を行い、県に対し改善要望を行いました。

また、各校に対し危険箇所の抽出を依頼しましたので、学校・PTA・道路管理者・警察署等による合同点検を行い、対策必要箇所を抽出し、県教育委員会への報告を予定しており、今後も、児童・生徒が安全に、安心して通学出来るよう努めていきます。

■移住定住の促進

旧石井幼稚園跡地、旧藍畑公民館跡地、旧高原保育所跡地などの一般競争入札による売却を予定しています。旧石井幼稚園跡地については、駐車場として活用する面積を除いた約1,200㎡を売却する予定とし、旧高原保育所跡地については、平成29年度に一般競争入札を行い、落札者がいなかったため、再度公募します。今後、準備が整い次第、ホームページ・i－チャンネル等で周知を行い、石井町への移住定住に結びつけたいと考えています。

■健康増進事業

秋の集団検診は、新型コロナウイルス感染予防対策を徹底し、完全時間予約制で実施したいと考えています。感染予防対策を徹底し実施しますので、ぜひ受診していただき年に１回の健康チェックをお願いします。

また、石井町国民健康保険に加入されている方の特定健康診査は、７月～12月28日まで、県内の広域医療機関で実施しています。秋の集団検診でも完全予約制でがん検診と同時に受診でき、今年度も自己負担金1,000円を無料としています。対象の方は受診していただきますようお願いします。

■高齢者福祉

新型コロナウイルス感染症により影響を受けた高齢者世帯への経済的負担軽減及び地域の消費喚起、地域経済の活性化を図るため、町内に住所を有する令和３年度中に65歳以上に達する方を対象に、１人当たり２千円の地域経済応援商品券をゆうパックにて配送しました。ご利用期間は１月末までとなっていますので、ご利用くださいますようお願いします。

■インフラ整備事業

国土交通省所管補助事業による橋梁長寿命化対策事業について、長寿命化修繕計画に基づき、麻名引水１号橋のほか、７橋の修繕工事設計業務に着手しています。

また、藍高大橋の補修及び上東橋の架け替えを予定しており、非出水気の着工に向け、発注の準備をしています。

その他、都市公園長寿命化対策事業では、前山公園グラウンド照明更新工事、四銀いしいドーム温水プール館中央制御装置更新工事及び四銀いしいドーム大規模改修工事設計業務に着手しました。

■防災減災対策

令和２年度から、自治体クラウドによる基幹系業務システムの共同利用を、石井町・神山町・那賀町・東みよし町の４町で開始しています。災害対策として、外部データセンターの活用により、庁舎被災時の行政機能低下リスクを低減できるメリットがあり、その強みを生かすとともに、被災直後における業務継続性の更なる向上を図るため、災害時の相互支援に関する協定を締結しました。この協定により、業務システムの運用が不可能となった被災団体は、運用が可能な団体のシステム及び端末等を利用し、住民基本台帳リストの出力や罹災証明書の発行など業務の継続に必要な支援を要請できることとなりました。

今後も地域住民の皆さまの安心・安全を守るため、更なる防災施策の充実に取り組んでいきたいと考えています。

■社会教育関連

令和４年１月２日開催予定の成人式については、県外にお住まいの対象者の方が帰省される前にPCR検査をした場合、１人当たり最大２万円の補助金を支給することで、帰省される新成人が自主的にPCR検査を受ける際の費用負担を減らし、かつ、成人式における感染リスクの軽減、他の参加者や保護者の方々の心配を減らすことにも繋がるのではないかと考えています。

また、昨年度中止となった徳島駅伝は、移動や宿泊に伴うリスク軽減のため、２日間の走路に短縮して実施される予定となっています。感染症対策に最大限注意をはらいつつ、本番に向け準備を進めたいと考えています。

その他、「図書館広域利用に関する協定」に藍住町が参加し、令和３年７月から、石井町民の方も藍住町立図書館を利用することができるようになりました。

■経済対策

新型コロナウイルス感染症の影響に対する地域の緊急景気対策として、石井町地域経済応援事業を実施しています。地域経済応援商品券の利用期間は令和４年１月31日までとなっていますので、期限内にご活用いただきますようお願いします。

また、町内の加盟店でお買い物をすると豪華景品が当たる石井町ふじっこちゃん宝くじ141事業を、11月実施に向け準備を進めています。今後も石井町商工会と連携し、町内経済の活性化、本町商工業の振興に努めていきます。

その他、去る８月20日に事業者支援分として2,700万８千円の交付額が通知されており、飲食、交通事業者などの新型コロナウイルス感染症拡大の影響を特に大きく受けている町内事業者への支援などについて、対象や方法を検討し、支援を行っていきたいと考えています。

令和４年度　石井町・教育委員会
会計年度任用職員を募集します！

職　　種		保育所保育士　・　幼稚園助教諭 （※併願はできません。）
受　　付		令和3年10月25日(月)～11月5日(金)
試験日	保育所保育士	令和3年11月13日(土)　9:00から
	幼稚園助教諭	令和3年11月13日(土)　14:00から

問詳しくは、石井町ホームページまたは総務課☎674－1111、教育委員会☎674－7505まで

お知らせ
Information

いしいアプリは、町からのお知らせが届いて便利！
ダウンロードして使ってね！

いしいアプリ
Ishii Public Navigation

新型コロナウイルスの影響で、催し事が中止・延期となる可能性があります。
開催前には最新の情報をご確認になって、ご参加くださいますようお願いします。

新型コロナウイルス感染症の感染拡大防止のため、次のイベントは中止となりました。

◆第46回浦庄地区体育祭
◆第42回高原地区体育祭

開催を楽しみにされていた皆さま、関係者の方々には大変ご迷惑おかけしますが、ご理解くださいますようお願いします。

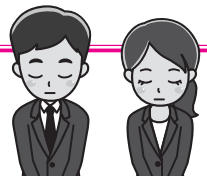

催　し

アフリカ音楽を楽しもう！
◇令和３年度みんなが主役の人権啓発推進事業（徳島県委託事業）

パーカッション・キーボード奏者のB.B.モフランさん（コンゴ出身）とダウディさん（タンザニア出身）による本物のアフリカ音楽に親しみ、人権についてのトークやダンスを楽しんでみませんか？

日　時　10月24日（日）
【体験教室】
午前10時30分～11時30分
【コンサート】
午後１時30分～３時
（開場：午後１時～）
場　所　石井町中央公民館藤ホール
入場人数　150名
入場料金　無料
＊マスク着用等、コロナ感染症対策を厳守してください。コロナ禍につき、オンラインになる場合があります。
問アフリカ音楽に親しむ会
☎090－3180－9356（北岡）

藍のふるさと 阿波古文書巡回展示

11月５日（金）から11月９日（火）まで石井中央公民館２階展示ギャラリーにおいて、藍のふるさと阿波古文書巡回展示「古文書から読み解く！～阿波藍を生業とした先人の歴史～」が開催されます。
入場料は無料です。

藍のふるさと 阿波古文書巡回展示 関連企画

11月７日（日）に藍のふるさと阿波古文書巡回展示関連企画として、『石井町内日本遺産構成文化財　ぐるりと周遊ツアー』を開催します。
※参加には事前申し込みが必要です。定員に達し次第、募集を終了しますので、あらかじめご了承ください。
問社会教育課　☎674－7505

徳島線トロッコ列車「藍よしのがわトロッコ」

車内では沿線ガイドによる沿線の歴史・文化の紹介や、飲食物や列車オリジナルグッズ等の車内販売も実施中です！
乗車区間　石井駅～阿波池田駅
運転日　土・日・祝日を中心に運行（10、11月は金曜日も運行）
◆詳しくは「藍よしのがわトロッコ」で検索
問JR四国電話案内センター
☎0570－004592

暮らし

水道課からのお知らせ

水道メーターは、計量法で８年間の有効期限が定められています。検査満了に伴う水道メーターの交換を、身分証を携帯した委託業者が宅地内に入り、作業を行いますので、ご協力よろしくお願いします。
なお、水道メーターの交換で費用を頂くことはありません。
期　間　令和４年３月31日まで
委託業者　阿波道路㈱
☎674－2217
☎090－2784－3287
問水道課　☎674－1141

令和３年度後期高齢者医療制度の歯科健康診査

後期高齢者医療制度に加入されている節目の年齢の方を対象に、歯科健康診査を実施しています。
対象者　昭和20年・昭和15年・昭和10年・昭和５年生まれの方。（長期入院患者や施設入所者は対象外）
健診場所　受診可能な歯科医院の一覧表を市町村窓口・広域連合窓口で配布しています。（広域連合・徳島県歯科医師会ホームページにも掲載）
健診項目　問診、口腔内診査、口腔機能評価等
受診費用　無料
受診期間　11月30日まで
問徳島県後期高齢者医療広域連合
☎677－3666

農業経営収入保険加入申し込みを受け付けています

収入減少を補填します。
また、従来の農業共済も制度が見直され公的保険制度として経営をサポートします。
令和４年補償新規加入は12月末が申込締切になっています。
問徳島県農業共済組合　石井分室
☎675－0120

徳島県最低賃金

徳島県最低賃金
令和３年10月１日から
時給額　８２４円

＊一部の製造業には特定最低賃金が定められています。
問徳島労働局労働基準部賃金室
☎652－9165 又は最寄りの労働基準監督署

高川原福祉会館だより

	職業相談	人権相談
日　程	11月11日（木）	11月11日（木）
時　間	午後１時半～３時半	午後１時～３時半
相談員	ハローワーク職員	石井町人権擁護委員
場　所	高川原福祉会館 ☎674－0403	

新型コロナウイルス感染症拡大防止のため、令和３年度高川原福祉会館祭は中止します。

日本赤十字社費・赤い羽根共同募金・石井町社協会費～善意をお寄せください～

【期間　10月１日～12月末】

現在、地区役員の方々にご協力をいただいて、募集を行っています。皆さまからお寄せいただく善意を有意義に循環させ、石井町の地域福祉推進の原動力となるように努めます。よろしくお願いします。

●日本赤十字社費●

令和２年度の実績等
- 納入額　2,041,950円
- 交付金　206,546円
- 使　途　地域防災活動、ＡＥＤや災害時炊飯釜・簡易テントの管理等

●赤い羽根共同募金●

令和２年度の実績等
- 納入額　2,017,850円
- 配分金　1,206,200円
- 使　途　高齢者、障がい児（者）、健全育成、更生保護、地域福祉推進活動に対する助成、社協広報等

●石井町社協会費●

令和２年度の実績等
- 納入額　1,936,400円
- 使　途　広報、組織活動助成、献血推進、高齢者在宅福祉推進等

問石井町社会福祉協議会
☎ 674－0139

いしい地域情報チャンネル（i-チャンネル）

石井 CATV の 112 チャンネルは、役場専用のチャンネルです。

●視聴方法

①石井 CATV の
111チャンネルを表示
②リモコンの
チャンネル送りボタンを1回押す

①111チャンネル表示

②チャンネル送りボタンを1回押す

【いしい情報室】

“役場からのお知らせ”をお伝えする番組です。
皆さん、ぜひご覧ください。

放送開始時間
①7:30 ②8:30 ③11:10
④14:00 ⑤17:00 ⑥20:00
⑦22:10

i-チャンクイズやってます！
クイズの正解者の中から、抽選で5名の方に1,000円分の図書カードをプレゼント♪

10月15日から31日までの番組表です。
※放送時間や内容は、都合により変更になる場合があります。
あらかじめ、ご了承ください。

開始時間	放送内容
6:50	お天気情報
7:00	新型コロナウイルスワクチン接種のお知らせ
7:09	文字放送（音声付き）
7:30	いしい情報室①
7:51	お天気情報
8:00	新型コロナウイルスワクチン接種のお知らせ
8:09	文字放送（音声付き）
8:30	いしい情報室②
8:53	文字放送（音声付き）
9:00	いきいき１００歳体操
9:40	文字放送（音声付き）
10:00	新型コロナウイルスワクチン接種のお知らせ
10:09	ふじっこ健康チャンネル
10:22	手洗い動画
10:25	石井町ＰＲ動画
10:30	文字放送（音声付き）
11:00	お天気情報
11:10	いしい情報室③
11:33	文字放送（音声付き）
11:50	お天気情報
12:00	新型コロナウイルスワクチン接種のお知らせ
12:09	文字放送（音声付き）
13:00	いきいき１００歳体操
13:40	文字放送（音声付き）
14:00	いしい情報室④
14:23	文字放送（音声付き）
15:00	新型コロナウイルスワクチン接種のお知らせ
15:09	ふじっこ健康チャンネル
15:22	くっぽちゃんの健口体操
15:33	手洗い動画
15:36	文字放送（音声付き）
16:50	お天気情報
17:00	いしい情報室⑤
17:25	文字放送（音声付き）
18:00	新型コロナウイルスワクチン接種のお知らせ
18:09	新型コロナウイルスを知ろう！
18:19	手洗い動画
18:22	文字放送（音声付き）
20:00	いしい情報室⑥
20:23	文字放送（音声付き）
21:00	新型コロナウイルスワクチン接種のお知らせ
21:09	文字放送（音声付き）
22:00	お天気情報
22:10	いしい情報室⑦
22:33	文字放送（音声付き）

※「情報カメラ」は、しばらくの間、随時放送します。

楽しく買物をして
素敵な景品を
当てちゃおう！

令和３年度 石井町 ふじっこちゃん 宝くじ141

加盟店でお買い物すると
500円ごとに
「宝くじ抽選券」を
1枚進呈！

配布期間 令和3年 11月1日(月)～11月30日(火)

当選本数 10,000本以上

特賞	3本	加盟店で使える 10万円分 商品券
1等	25本	5万円分 商品券
2等	25本	2万円分 商品券

※商品画像はイメージです

3等	2万円相当 選べるギフト「選べるギフトA」【50本】
4等	1万円相当 選べるギフト「選べるギフトB」【50本】
5等	5千円相当 選べるギフト「選べるギフトC」【50本】
6等	500円分 商品券【10,000本】

※加盟店の抽選券がなくなり次第終了します。※お買い上げ金額が 100 万円以上の場合、宝くじ抽選券の進呈上限は 2,000 枚とします。
※各加盟店によって進呈枚数が異なる場合がございます。※石井町地域経済応援商品券でお買い物された場合、配布できません。

宝くじ抽選会
日時　令和3年 12月4日(土) 午後３時～
場所　石井町商工会 HP(YouTube による生配信)
※コロナ対策の為、一般の方の来場はお断りさせて頂きます。

【当選番号発表】 抽選会後はこちらからご確認いただけます
- 石井町ケーブルテレビ(石井CATV)
- 石井町商工会ホームページ
- 石井町商工会Facebook
- 各加盟店舗
- 石井町ホームページ

【商品券または景品の引き換え期間】
- 令和3年12月6日(月)～令和3年12月27日(月)（12/11(土)・12/12(日)・12/18(土)・12/19(日)を含む）【午前９時～午後４時】
- 引換場所：石井町商工会事務所
※引き換え期間を過ぎると当選券は無効になります。

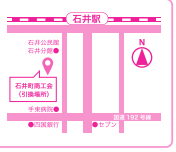

お問い合わせ先　石井町商工会内 石井町ふじっこちゃん宝くじ141事務局
名西郡石井町石井字石井431-2
TEL 088-674-1292　FAX 088-674-1401
石井町商工会
http://www.tsci.or.jp/ishii/
ホームページ　Facebook

10月は里親月間です

里親が育てる。
社会が支える。

子どもたちの健やかな成長のために

里親になりませんか

里親とは　「里親」＝「養子縁組」だと思っていませんか

子どもの成長には、家庭で暮らす時間や経験がとても大きな役割を担っています。

ところが今、さまざまな事情で自分の家族と暮らせない子どもたちがいます。子どもたちを迎え入れ、温かい愛情と正しい理解でその成長をサポートする人が「里親」です。

「里親」は、児童福祉法で規定されている制度です。里親というと特別な方というイメージを持つ方がいるかもしれませんが、そんなことはありません。実際の里親は、どこにでもいる普通の家庭のお父さん、お母さん、おじいちゃん、おばあちゃんです。

里親の種類　４つの種類があります

養育里親	様々な事情により家庭と暮らせない子どもを一定期間、自分の家庭で養育する里親です。
専門里親	養育里親のうち、非行、虐待などの理由により専門的な援助を必要とする子どもを養育する里親です。
養子縁組里親	養子縁組によって、子どもの養親となることを希望する里親です。
親族里親	実親が死亡、行方不明等により養育できない場合に、祖父母などの親族が子どもを養育する里親です。

里親委託まで　里子の受け入れまでは段階を踏むので安心！

相談 → 研修 家庭訪問 → 登録 → 子どもとの出会い → 里親委託

児童の委託を受けた里親には委託費が支給されます。また、医療費は県で負担します。

里親についての情報は
こちらを検索してください→　とくしまはぐくみネット　里親　検索

今までに関心を持ちながら、一歩を踏み出せなかった方や、もう少し話を聞いてみようと関心をもたれた方がいらっしゃいましたら、お気軽にお問い合わせください。

［相談窓口］
- 中央こども女性相談センター　☎(088)622－2205
- 南部こども女性相談センター　☎(0884)22－7130
- 西部こども女性相談センター　☎(0883)53－3110

風しん抗体検査を受けましょう!!

赤ちゃんの先天性風しん症候群や大人の風しん感染を予防するため、これまでの制度上、風しんの予防接種を受ける機会がなかった方を対象に抗体検査および予防接種事業を実施しています。対象の方は、石井町が発行するクーポン券を使って、無料で風しんの抗体検査が受けられます。ぜひこの機会に受けましょう。

1．対象者

●石井町民（住民登録のある方）で、
昭和37年４月２日～昭和54年４月１日生まれの男性

2．検査および接種期間……令和４年２月28日まで

3．実施場所

・県内･県外の受託医療機関（クーポン券の QR コードを読み取る（厚生労働省ホームページで検索）か、健康増進課までお問い合わせください。）

・**特定健診を集団健診で受ける方**は同時に検査が可能です（対象者のみ）。必ず、健診当日にクーポン券を持参してください。　**※クーポン券を忘れた場合は受けられませんのでご注意ください。**

【健診日：10/29（金）、11/11（木）、11/14（日）、11/25（木）、11/29（月）】

※これまでにクーポン券を使用して抗体検査、予防接種を受けられた方は対象外です。

※クーポン券を紛失した場合は、再発行が可能ですので、健康増課（保健センター）までご連絡ください。

問健康増進課（保健センター）674－0001

コロナ禍でも、大切な予防接種は受けましょう!

～高齢者肺炎球菌ワクチンの予防接種はお済みですか？～

～対象となる方～

①令和３年度中に65･70･75･80･85･90・95･100歳になる方

②60～65歳未満の方で、心臓・腎臓・呼吸器の機能またはヒト免疫不全ウイルスによる免疫の機能に障害を有する方

※ただし、過去に23価肺炎球菌ワクチン（ニューモバックス NP）を一度でも接種したことがある方は対象となりません。
【任意接種（自費）での接種分も含む】

～費用～

自己負担金　無料

～接種期間～

令和４年３月31日まで（休診日を除く）

※対象の方であっても、この期間を過ぎてしまった場合の接種費用は全額自己負担となります。

～接種場所～

・町内委託医療機関、町外委託医療機関

対象者①の方には４月に個別通知で接種券を送付しています。
紛失した場合は再発行ができますので、健康増進課までお問い合わせください。

問健康増進課（保健センター）☎674－0001

令和３年度
インフルエンザ定期予防接種のお知らせ

１．対象者：①（接種日において）石井町に住民票がある65歳以上の方
②（接種日において）石井町に住民票がある60～64歳で厚生労働省が定める対象の方
（心臓・腎臓・呼吸器のいずれかで身体障害者手帳１級をお持ちの方）

２．接種期間：令和３年10月１日（金）～令和４年１月15日（土）

３．予診票の配布場所：健康増進課（保健センター）、中央公民館・各分館、町内委託医療機関
＊医療機関窓口で混雑を防ぐため、事前に記入して持参いただくようお願いします。

４．接種場所：町内委託医療機関・広域医療機関（町外）

※【広域医療機関（町外）で接種される方へ】
接種可能な医療機関であるかの確認と、持参書類（予診票と接種済証）を配布させていただきますので、**事前に健康増進課まで**ご連絡ください。

５．持っていくもの：予診票、健康保険証
※対象者②に該当する方は、身体障害者手帳を持参してください。

６．接種回数：１回

７．接種費用：自己負担金1,600円
（①または②に該当する生活保護受給者の方は無料）

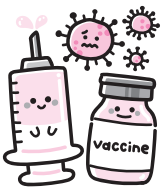

※最新の情報についてやご不明な点がありましたら、健康増進課までお問い合わせください。

問健康増進課（保健センター）　☎674－0001

新型コロナウイルスワクチンに関するQ＆A

Q　新型コロナウイルスワクチンとそれ以外のワクチンは、同時に接種することができますか？

A　原則として、新型コロナウイルスワクチンとそれ以外のワクチンは、**同時に接種できません。**
互いに、片方のワクチンを受けてから２週間後に接種できます。

例）４月１日に新型コロナウイルスワクチンを接種した場合、他のワクチンを接種できるのは、４月15日（２週間後の同じ曜日の日）以降になります。

＊なお、創傷時の破傷風トキソイド等、緊急性を要するものに関しては、例外として２週間を空けずに接種することが可能ですので、主治医にご相談ください。

問健康増進課（保健センター）　☎674－0001

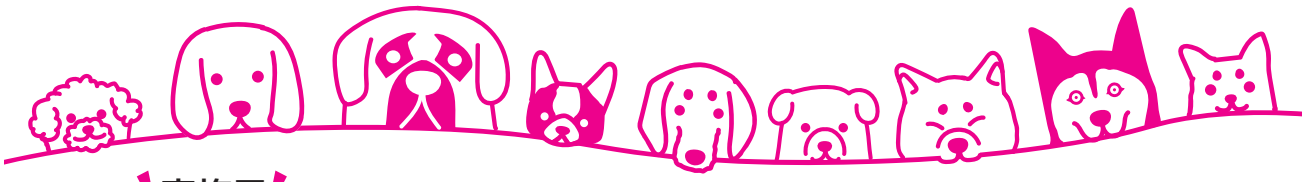

令和３年度

秋の狂犬病予防注射について

◎生後91日以上の犬の飼育者は、生涯１回の登録と毎年１回の狂犬病予防注射を受けさせることが法律で義務づけられています。

料　金
（１頭につき）

初めて登録の犬　**6,300**円（登録料金 3,000 円を含む）
登録済の犬　**3,300**円…**通知しました整理票を必ずご持参ください。**

◎料金は、釣銭のいらないようご持参ください。
◎健康に異常があると思われる犬は、当日、獣医師に申し出てください。
◎注射の際は犬をしっかりおさえられる方が連れてきてください。
◎都合で受けられない方は、動物病院等で受けてください。

●日　程

（雨天でも実施します。）

時　間	場　所	
９：００～　９：１０	高川原分館	高川原福祉会館
９：２０～　９：３０	天満神社（天神）	宇高耳鼻咽喉科医院前
９：４０～　９：５０	竜王団地テニスコート前	尼寺分校前
１０：００～１０：１０	藍畑分館	白鳥消防詰所前
１０：２０～１０：３０	西覚円東消防詰所	石井町中央公民館
１０：４０～１０：５０	高原分館	町営城ノ内団地前
１１：００～１１：１０	平島消防詰所前	浦庄分館
１１：２０～１１：３０	歓喜天神社（西高原）	斉神社（上浦）
１１：４０～１１：５０	重松消防詰所前	国実八万神社

問福祉生活課　☎674－1116

図書室だより広報出張版＆移動図書館車巡回日程

感染症対策等のため中止することがあります。
最新情報はホームページ等をご確認ください。

10月～11月の巡回日程

巡回日	巡回場所	時　間	巡回日	巡回場所	時　間
10 月			10月15日（金）	藍畑分館	10:00～11:00 14:00～15:00
10月19日（火）	仁寿園	巡回中止	10月20日（水）	高原分館	10:00～11:00
				曽我団地集会所	14:00～15:00
10月21日（木）	石井町役場	10:00～11:00	10月22日（金）	フジグラン石井	10:00～11:00
	あべ歯科医院駐車場（竜王）	14:00～15:00		高川原簡易郵便局	14:00～15:00
10月26日（火）	ケアセンターれもん	14:00～15:00			
11 月			11月10日（水）	フジグラン石井	14:00～15:00
11月11日（木）	ファミリーマート浦庄店	10:00～11:00	11月12日（金）	曽我団地集会所	10:00～11:00
	石井町役場	14:00～15:00		阿波食ミュージアム	14:00～15:00

✿ 新刊情報ピックアップ ✿

■図書室（大人）
『ハツ江おばあちゃんのおうち和食100レシピ』
高木 ハツ江
今どき和食もほっこり和食もハツ江おばあちゃんとおうちで気楽に作りましょ。

■図書室（YA）
『はじめてでもかんたん！小学生のお料理レシピ』
川平 稔己
はじめて料理に興味を持った子どもが、一番最初に使えるレシピ本。

■図書室（絵本）
『ぶどうくん』
さとう めぐみ
おいしいもりシリーズ5弾！かわいくパワフルなやくみレンジャーが大活躍♪

■移動図書館車
『ノラネコぐんだん いろいろさがしえブック』
工藤 ノリコ
全100問以上！カラフルな「色」の世界でノラネコや探し物を見つけよう！

この他、
「雷神」 道尾 秀介
「アガワ流生きるピント」阿川 佐和子 など

毎月多数の新刊をご用意しております♪
最新の新刊情報は下記 SNS などをご確認ください！

★HP・インスタグラム・巡回地地図のQRコードはこちら★
↓石井町ＨＰ　↓インスタグラム　↓巡回地地図

中央公民館図書検索システムの URL が変わりました！

★新システム導入に伴い、図書検索用 HP の URL が下記のとおり変更となりました。
旧 URL をブックマーク済の方は、ブックマークの変更をお願いいたします。

https://ilisod006.apsel.jp/ishii-library/

新しい図書検索システムではオンラインから図書の予約が可能となります♪
（※利用登録申請が必要です　※検索機能のみご利用の場合は申請・ログイン不要です）
詳しい利用方法・申込方法は HP をご覧になるか、図書室職員までお気軽にお問い合わせください♪

＊新型コロナウイルス感染症対策にご協力ください＊

■図書室のご利用手順について

❶ **手指消毒・マスク**等をして入室
❷ **利用者名簿**の**記入**にご協力ください
（お連れ様がいる場合全員分ご記入ください）

☆ **貸出カード**をご**提示**頂けますと入室がよりスムーズに行えます！

＊ 座席の利用について ＊

社会情勢の変化により、室内での滞在をご遠慮頂く場合がございます。皆様にはご不便をお掛けいたしますが、ご理解ご協力をよろしくお願いいたします。

✤ 座席数が少なくなっていますので譲り合ってご利用ください
✤ 座席を利用する場合も含め、短時間の利用にご協力ください

敬老会・金婚者等激励会中止のお知らせ

新型コロナウイルス感染症の感染拡大防止のため、今年度の敬老会及び金婚者等激励会は中止とさせていただきました。楽しみにしていただいた方には申し訳ありませんが、ご理解いただけますようお願いします。

金婚者

石井地区

齋藤　徹翠
髙橋　弘清子
一宮　増雄美砂子
瀬戸　克將昌子
福光　賢祐美千子
井内　清洋子
妹尾　末一尚美
藤村　政夫千代美
片田　信春啓子
竹内　稔冨美
中山　寛満子
濵口　勝久子
久米　利治佳代子

浦庄地区

宮本　敏民博子
牛田　祥史栄子
福本　慶幸子
平山　憲治順子
宮越　隆之量子
笠井　保久一子

高原地区

山口　豊和子
松原　敏雄つや子
河野　勉末代

藍畑地区

小﨑　安彦登美子
門條　朋弘孝惠
瀬部　榮明子
瀬部　勝利初代

高川原地区

田中　義人啓子
植田　稔孝子
宮内　信一勝子
田中　健一郎幸子

ダイヤモンド婚者

石井地区

島口　宜定和子
菅沼　宥道子
生田　信皓千惠子
髙木　崇夫雅子

浦庄地区

鈴江　正一弘子
天羽　久男靜江
天羽　直利倭子

高原地区

仲　俊次義子
後藤　虎雄イサ子

高川原地区

高橋　治知壽子
倉本　勝美節子

※金婚者・ダイヤモンド婚者は、お申し込みいただいたご夫婦のお名前を掲載しています。（敬称略・順不同）

問長寿社会課　☎674－6111

HOUSE

家屋調査にご協力ください

令和３年（2021年）１月２日から令和４年（2022年）１月１日の間に新増築された家屋（住宅や倉庫など）については、令和４年度から固定資産税が課税されることになります。税務課では、その税額の基準となる評価額を算出するための「家屋調査」を行っています。適正な評価額を算出するために必要な調査ですので、ご協力をお願いいたします。調査内容は、所有者様、またはご家族様など代理の方の立合いのもと、家屋の外部と内部を拝見させていただき建築素材、設備（トイレや風呂など）等を確認させていただくものです。調査は順次行っていますが、日程等にご希望があるときは、事前に税務課までご連絡ください。なお、調査の際に職員は必ず身分証明書（固定資産評価補助員証）を携行しています。

また、家屋の全部、または一部を取り壊したときは税務課までご連絡くださいますようお願いいたします。

問税務課　固定資産税係　☎674－1115

まちのうごき

令和3年8月15日～9月14日受理分（敬称略）

人口

【先月比】

世帯数	10,786戸	（－ 7）
男　性	12,078人	（＋ 2）
女　性	13,340人	（－ 20）
計	25,418人	（－ 18）

令和３年10月１日現在

ご結婚おめでとう

木内　勇太（高川原）
住友　理沙（徳島市）

お誕生おめでとう

廣澤　耕輔・美咲　昇馬（しょうま）（城ノ内）
赤堀　孝治・仁美　未実（みのり）（桑　島）
河﨑　佑樹・朱音　なつめ（下　浦）
清水　宏貴・瑞希　統太（とうた）（石　井）
竹野　祐史・有希子　颯真（そうま）（内　谷）
林　陽平・貴子　太陽（たいよう）（石　井）
吉川　武志・怜香　颯琉（はる）（天　神）
岡本　拓也・愛　晴（はる）（石　井）

お悔やみ申し上げます

篠原　幸子　95歳（東高原）
重井キヌエ　99歳（高川原）
森　靖忠　80歳（国　実）
大西　正治　84歳（大　万）
久米　亮子　87歳（内　谷）
久長　光代　86歳（西覚円）
海原　茂子　91歳（石　井）
上田　節子　58歳（下　浦）
海原　子春　94歳（桑　島）
上田　收穂　91歳（中　島）
平島　久枝　83歳（平　島）
杣内　坂徳　96歳（石　井）

※広報掲載については、石井町へ届け出された方で掲載を希望された方のみ、掲載しております。

町長コラム

感　覚

石井町長
小林　智仁

季節の移り変わりの感じ方は人それぞれだと思いますが、僕は朝晩が涼しくなってキンモクセイの香りがフワッとしたときに、秋の始まりを感じます。

こうした変化に対する自分なりの感覚は、それまでに自分が経験や体験したことに基づくことが多く、人生の色々な場面で役に立ちますが、それらが全く役に立たないのが災害です。

「今まで何十年と住んでいるけど、ここまでしか水はきたことないから大丈夫」「昔から、裏の山が崩れたなんてことは聞いたことないから大丈夫」「自分の所は大丈夫…」

自分にとって都合の悪い情報を無視したり、過小評価したりしてしまう人間の特性を「正常性バイアス」といいますが、財産であるはずの「経験や感覚」が、それらを助長し、結果として避難行動の遅れを引き起こす可能性があります。

季節の時期が変わってきているように、自然もまた今までとは変わってきています。経験・感覚、一度忘れてまず避難。ご協力よろしくお願いします。

大石　虎雄さん（内谷）
大正10年９月15日生

祝
百歳
おめでとうございます

100歳の誕生日を迎えられた大石さんに、県と町からそれぞれ祝い状と祝い金が贈られました。これからもどうぞお元気でお過ごしください。

9/2 令和３年度優良PTA文部科学大臣表彰

保護者と教員、地域の方々と連携し、園児のよりよい成長に向けた様々な活動を進めている功績が認められ、文部科学大臣表彰を受賞しました。

9/8 移動図書館車ふじっこ２号を紹介

ふじっこちゃんと一緒に、ふじっこ２号で本を借りてみました。巡回地や予約システムについても紹介し、放送しています。

9/8 還付金詐欺にご注意を!

役場職員等を装った保険料の還付金詐欺が多発しています。詐欺の被害を防ぐため、ATMにスイングPOPを貼り、注意喚起を行っています。

9/10 藤やさいの苗植え（高川原保育所・３歳児）

石井町農業後継者クラブのご協力で、カリフラワーの苗を植えました。小さくかわいい苗を上手に植えて、「元気に大きくなってね！」と、水やりをしました。

9/23 秋の訪れ

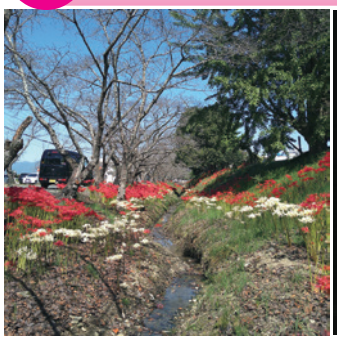

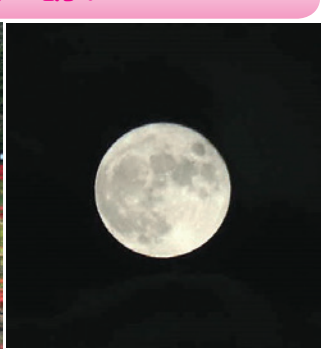

（赤や白の彼岸花、中秋の名月に秋の訪れを感じます。）

9/27 フードドライブに協力を

名西高校JRC部（エシカルクラブ）の生徒たちが、学校内で呼びかけ集まった食料品等を、役場内に常設しているフードドライブに届けてくれました。

魅力発見
～まち・ひと・しごと～

今回のテーマ
【ひと】

井内（いうち） 勝己（かつみ） さん

小学2年生から現在まで野球を続け、大学時代には全国大会に3回出場。個人としてベストナインや首位打者、打点王にも選ばれた。

25歳の1年間、徳島インディゴソックスに所属し、全90試合中70試合に出場している。

幼い頃から野球好きの父を見て育った事もあり、野球を始める事はごく自然なものだった。小学校2年生の秋、地元・高川原の少年野球チームに入団し、友達と切磋琢磨しながら腕を磨いた。テレビでプロ野球中継を見て研究し、“楽しむ”をモットーに、壁当てや素振りの自主練も人一倍努力を続けた。野球を通じて身につけた礼儀作法や、経験した上下関係は、社会に出てもプラスとなっている。

（写真：井内さん提供）

インディゴソックスでの1年間は、「人として、１番成長できた期間」だと感じている。連日の試合で疲労が溜まり、コンディションを修正するのに苦労し、ベンチに下げられた事もあった。本当に悔しい思いをした。その経験は“心”を強くし、今は貴重な財産となっている。

少年野球のコーチも経験し、「野球で出会った全ての人・出来事に感謝している。今後も、野球を通して、子ども達が人として成長できるようお手伝いし、支えてくれた方々へ恩返ししたい。まだまだ自分が楽しむ姿を見せながら、楽しく野球ができる環境づくりをしたい。」と話す。

このコーナーでは、紹介希望者を募集しています。（自薦・他薦問わず）詳しくは、総務課へお問い合わせください。
☎674－1111

ご存じですか？ ～地場産品応援の店～

地場産品応援の店・・・石井町で生産加工された物産品の町内での消費拡大のため、地場産品を積極的にPRし、応援しているお店です。

『 ミヤタデザイン有限会社 』

昭和60年創業（代表取締役　宮田 久司）

～長年培ってきた技術と経験で
お客様の表現したいことを形にします～

白色の車体をフルラッピング（プリウス）

TEL:088－674－4910
石井町石井字白鳥224－20
営業時間:8:00～17:30
定 休 日:日曜日及び祝日
HP:https://miyatadesign.jp/

当社は、商業用看板や「カーラッピング」などのデザイン・制作・施工を行っています。カーラッピングとは、車のボディ面に専用のラッピングシートを貼ることによって気軽にイメージチェンジができるカスタムです。様々な質感や、オリジナルデザインを印刷したシートまで、塗装では表現しづらい複雑な仕上げが可能です。

また、シートを貼ることで車の塗装を保護したり、色や柄に飽きたら剥がすこともできます。現在、徳島県内で唯一当社のみがカーラッピング施工（3M 4-star、AVERY DENNISON）の技術認定を取得しています。ご検討の際は、ぜひ当社にお問い合わせください！

※この記事は、町内の商工業の発展を目的に、石井町商工会と協力し作成しています。

【日曜・祝日】当番医

10/17（日）	川原内科・外科	675－0015
10/24（日）	阿部内科・胃腸科	674－1201
10/31（日）	健生石井クリニック	675－1033
11/３（水）	川村医院	674－0120
11/７（日）	なかたに産婦人科	674－1295
11/14（日）	遠藤整形外科	674－0066

日曜・祝日の診療時間
午前９時から午後５時まで

日曜・祝日当番医のお問い合わせは、石井消防署　☎674－6788へ
●名西郡医師会 HP　http://myouzaigun-med.or.jp/●

イラスト紹介

佐藤　れな ちゃん
（西高原）

佐藤　亜美 ちゃん
（西高原）

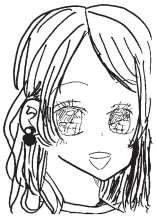

乾　朱那 ちゃん
（石井）

きくみみ徳島　行政相談週間のご案内

10月18日から24日までは、全国一斉の「行政相談週間」です。
役所の仕事について、「相談したい」「苦情がある」「こうしてほしい」など、お気軽にご相談ください。

相談専用ダイヤル
0570－090110
（受付時間：平日８時30分～17時15分）

※毎月第４火曜日（９時～12時）石井町役場で相談を受付中。
新型コロナウイルスの影響で中止になる場合がありますので、町ＨＰなどをご確認ください。

問住民課　☎674－1114

タオルで簡単　肩甲骨ストレッチ!!

肩甲骨周りを動かすことで、血流もよくなり
姿勢改善や肩こり解消にも効果的です（^0^）／

☆準　備☆
フェイスタオル１枚

☆やり方☆
① 足を肩幅に広げ、タオルの両端を持つ。
② 息を吸いながら両手を頭の上に伸ばす。
③ 息を吐きながらタオルが頭の後ろを通るように両手を下げていく。
④ ②・③を繰り返す。

POINT＆注意点
・左右の肩甲骨をよせることを意識する
・頭を動かさずに腕だけ動かすように意識する

タオルを持つことにより体が安定し、ストレッチしやすくなります。
また、タオルを持つ位置によって効果が違うので、広く持ったり狭く持ったりと、自分に合った幅を探してみてください（^^）/

実施回数　10回×３セット

問四銀いしいドーム　☎675－2211
ホームページ　http://ishii-dome.net/

InBody 測定無料券
※カラダの状態をチェック！
（施設利用料別途必要）
有効期限：令和３年11月30日
筋肉量と脂肪のバランスなどが分析できます。

短歌・俳句・川柳紹介

徳島で初防衛の王位戦藤井聡太は第５局快挙　大草　正子さん（城ノ内）

ＯＬペア花草実木虫鳥ら学愛おしゃべり楽し朝散歩　長野　文夫さん（桑　島）

徳島に住んで良かった都会ではコロナ感染今日も三桁で　一宮　一郎さん（石　井）

開けた戸に入りてすぐ出る秋の蝶あいさつうれし行方見送る　内藤　睦久さん（下　浦）

墓まいり野道に咲いた赤い花彼岸迎えし曼珠沙華　中山　幸子さん（　関　）

カいれ育て新芽に声かけて楽しみもあり癒しにもなり　小笠　妙子さん（石　井）

日に日にと重くなりゆく腕の中寝顔をのぞき幸せ祈る　中川美智子さん（下　浦）

落日の熱波のこりし散歩道介護予防とひたすらあゆみぬ　井上　澄子さん（加茂野）

秋深く彼岸花咲く赤黄色夜は夜どうし虫の音ひびく　遠藤　藤恵さん（城ノ内）

孫帰り寂しくなれど有難ややさしき介護日々に受けをり　宮崎賀寿正さん（高　畑）

新学期分散登校時差ボケに　宮内　信一さん（天　神）

十月（カンナヅキ）国守りますとこしへに　泉　史子さん（下　浦）

さわやかだ川辺の花野も風にゆれ　清崎　礼子さん（城ノ内）

うろこ雲秋を感じるこの季節　伊澤　慶子さん（城ノ内）

早いものコロナコロナで２年過ぎ　石黒　裕人さん（竜　王）

松茸のつもりで食べるしめじ飯　井内　宏さん（天　神）

勝手だなテレビチャンネル独り占め　遠藤　達郎さん（城ノ内）

図書カードを当てよう！広報クイズ

○に入る言葉や数字は何でしょう。

【問１】 生後○○日以上の犬の飼育者は、生涯１回の登録と毎年１回の狂犬病予防注射を受けさせることが法律で義務づけられています。

【問２】 10月18日から24日までは、全国一斉の「○○相談週間」です。

ハガキに記入例のように答えを書いて、応募方法により**10月29日（金曜日）役場必着**でご応募ください。**抽選で、「1,000円の図書カード」（5名）を進呈します。**

※記入例
［問１］ ○○日
［問２］ ○○
住所・氏名（フリガナ）・年齢（または学年）、広報へのご意見・ご感想など

9月号の答え「①認知症　②バイアス」
たくさんのご応募ありがとうございました。
※当選者の発表は、賞品の発送をもってかえさせていただきます。ご了承ください。

応募方法

※10月29日（金）　役場必着

●ハガキで
- ◆広報クイズ　◆短歌、俳句、川柳
- ◆イラスト（**必ず黒の油性ペン**で書いてください・**カラー不可**）
- ◆サークル紹介
- ◆作って欲しいコーナー・教えて欲しい事など

●封書で
- ◆四コマ漫画
- ◆赤ちゃん紹介、かわいいペット紹介など（写真にコメントも添えて送ってください）
- ◆広報いしいの表紙やいしいスナップを飾る写真（**未発表作に限ります**）

住所・氏名（フリガナ）・年齢（または学年）を必ず書いて郵便でお送りください。
なお、応募多数の場合は掲載できないときがあります。
また、応募ハガキ等はお返しできませんので、あらかじめご了承ください。

〒779-3295
高川原字高川原121－1
石井町役場
「ふれあい広場」係

石井町ボランティア連絡協議会

《 防災 豆知識 》 自分の命は自分で守りましょう！！

◎地震発生時は、冷蔵庫や食器棚・タンス等の家具・テレビ等の家電が倒れたり滑ったりして危険です。
（逃げ遅れたり、室内でケガを負ったりする原因になります。）
◎滑り止めマットやガラス飛散防止フィルムを活用して、室内の防災対策をしましょう。
◎避難する際には、ブロック塀や看板の倒壊などにも十分注意しましょう。

問 石井町ボランティアセンター　☎ 637－4333

《石井町ボランティア連絡協議会の登録団体を紹介します！》

◆藍畑地区藤クラブ◆

藍畑藤クラブ（老人会を藤クラブと改称）連合会の活動を紹介します。当会は、７つの支部部会があります。本年度の会員数は334名です。老人会の理念に基づき、「仲間づくり」を通して（１）生きがいと健康づくり（２）生活を豊かにする楽しい活動（３）地域を豊かにする社会活動 を行っています。また、石井町老人クラブ連合会が企画する行事にも積極的に参加しています。当会は、会員減が続いています。藍畑在住の60歳以上の未参加者のご入会を心よりお待ち致しております。

会長　**小林　泰政**

◆手づくりサロン教室◆

高齢者の生きがいづくりの一環として今から５年前、物を作ることが好きな同志８名で立上げ、いろんな物作りに取り組んできました。慰問先に持っていくポシェット作り、地元小学校卒業生全員にポケットティッシュ入りカバーをプレゼント、地元高齢者を招待して一緒に藍染めＴシャツ等作りプレゼントしたり、又保存食作り等、月２回開いて毎回楽しく過ごしています。手先を使うことは認知症予防にもなり一石二鳥です。これからも出来る限り続けていければと思っています。

石井中央藤クラブ会長　**谷脇　孝子**

◆信愛清掃奉仕団◆

当団体は昭和61年３月に結成し令和３年で35年目を迎えました。**【活動目標】**①みんなの住みよい地域社会づくり②ゴミのない美しい町を目指す清掃奉仕活動**【会員数】**男女計47名（ボランティア保険加入者）**【実施日】**毎月８日（雨天の場合は15日に延長）**【作業時間】**１時間程度**【コース】**当日参加者が４班に分かれる（石井東部２コース・石井西部に２コース）**【安全確認】**作業コースに信愛清掃奉仕団の黄色い旗の先導・各作業員は黄色いタスキを着用今後も元気に活動を継続します。新規参加者歓迎します！

石井地区藤クラブ会長　**田幡　裕機**

UD FONT by MORISAWA　見やすいユニバーサルデザインフォントを採用しています。